“我不知道你是谁，但我知道你为了谁”

请战书是志愿者的“即”结号 即墨区各行各业主动参与战“疫” 感人故事不断涌现

>>>“应急突击队”：
与时间赛跑 再疲惫也不喊累

“我们突击队全体队员义无反顾，自愿奔赴一线，为人民筑起一道生命防线。”9月10日下午，即墨区应急管理局党委收到一封满是红手印的“请战书”，以中层干部、预备党员、入党积极分子为主的25名同志组成“应急突击队”，奔赴高风险区域。他们中，有负责执行集中隔离点管理运行任务的老同志；有拥有丰富应急工作经验的中层骨干；有刚刚入职朝气蓬勃的年轻干部，在一线凝聚齐心抗疫的强大合力。

下午3时集合，一直忙到晚上11时30分，25名队员方得片刻歇息。次日凌晨1时30分，他们再次集合，协助医务人员为2278户居民上门做核酸检测等工作。这些楼座大多无电梯，要徒步爬楼，但没有一个人退缩。如此快节奏的工作强度，很多人已然面露疲惫，但没有一个人喊累。“我不知道你是谁，但我知道你为了谁！我们只有与时间赛跑，才能尽早战胜疫情，更快回家团聚。”擦了擦额头上的汗水，突击队员们又转身出发了。

“谢谢你们了，大白！”10日晚，队员在小区进行统计，为次日核酸检测做准备时，被小区居民隔空喊话，听到这些鼓励，每个人的心里都温暖而有力量。

“幸而有你，山河无恙，你们辛苦了！”11日下午，短暂休息期间，一名“应急突击队”队员收到了一封居民手写的感谢信，激动地向队友们展示，大家认真看了许久，疲倦的眼神中又充满了光。

奋斗者正青春

党员干部冲锋在战“疫”一线，高强度连轴转；酒店小老板履行诺言，中秋节自制盒饭送给医护人员；外地在即墨的务工人员热心争抢司机名额，只为开车配送防控物资，出一份力……即墨区发生疫情以来，各行各业主动参与，感人故事不断涌现。他们不分职业和年龄，在做好本职工作的同时，真心实意为疫情防控贡献力量。

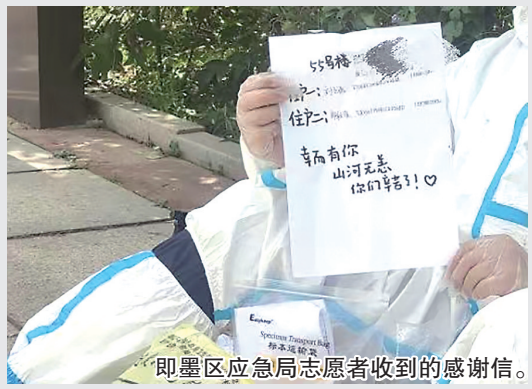

即墨区应急局志愿者收到的感谢信。

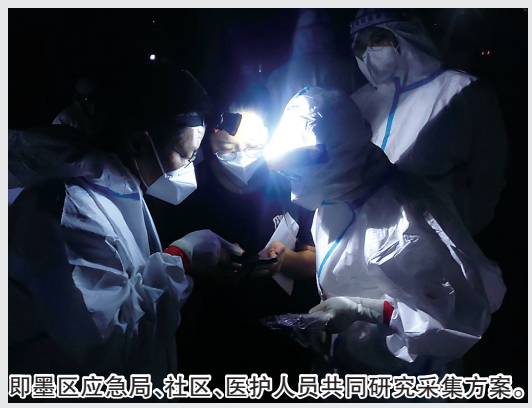
即墨区应急局、社区、医护人员共同研究采集方案。

连轴转的即墨区人社局志愿者就地稍作休息。

>>>酒店小老板：
许下诺言 “疫情不退 盒饭不断”

中秋节当天，在即墨区蓝村街道支援抗疫的青岛市第三人民医院医护人员收到了40份“中秋礼物”——热腾腾的盒饭，还有水果和月饼。“能在外地过中秋节，吃到美味可口的饭菜和月饼，即使再辛苦，心里也觉得暖暖的。”三医放射科医生毛铭阳的感激之情溢于言表。

送“礼物”的人，是来自蓝村街道的爱心企业家王乃宗。今年52岁的王乃宗是蓝村街道古城网格的村民，平时就热衷公益事业，自己在街道上经营着一家名为金海湾的酒店。新冠肺炎疫情之初，王乃宗就曾许下“疫情不退 盒饭不断”的诺言，两年时间，他先后为街道高速路口和火车站值守的工作人员无偿提供盒饭5000余份，大家都亲切地称呼他为“盒饭哥”。

王乃宗得知有外来医务人员支援后，主动联系街道，表示想在中秋节当天为支援辖区的医务人员提供盒饭，表达即墨人的感谢和敬意，也为抗击疫情出一份力。“看到这些支援前线的医务人员起早贪黑地为我们服务，真的打心底里感谢他们，我也想尽‘地主之谊’，为街道搭把手，做好我们的后勤保障工作。”王乃宗告诉记者。

>>>在即务工者：
只要疫情需要 我们随叫随到

“我去！”“还有我！”“也算我一个！”9月9日中午，阳光亮得有些刺眼，务工者肖长利这几天一直等候在封控区的外围，听说即墨召集保供车辆去防控区内配送物资，他和同行们都争着抢着上。简单扒了几口饭，就利索地跳上汽车准备出发。

“先一等，一等——”不远处有人大声喊道。肖长利定睛一看，一人边跑边挥着手，来到货车跟前，喘息着说，“给，把应急保障证放在车上，进城区能顺利通行！后面的事就拜托你们了！”喊话的人是通济交通运输管理所所长李德强。

原来，9月9日上午，即墨区生活物资保障与市场监管组接到抗疫前线打来的电话：“我们各个无接触物资配送点需要调配500个木质托盘，不然相关医疗及生活物资没有地方放置，也存在一定的感染风险……”了解情况后，该组立刻联系了蓝村街道的青岛泽烽源木业有限公司，公司火速召集了部分工人，根据要求，以最快速度加班加点赶制。

“放心吧，交给我们！”肖长利和其他两位司机接过通行证，立刻驱车向蓝村街道奔去。装车、运输、卸货，再奔赴下一个封控点……从9月9日中午12时接到通知到9月10日夜间11时30分，木质托盘全部运送到位。“挺累的吧！”看着忙得浑身是汗的肖长利和志愿者一起搬运托盘，有人忍不住问道。“累也值得！”肖长利擦了擦汗说，“我是枣庄人，来即墨工作好几年了，可以说即墨是我的另一个家，能为咱抗疫出份力，我还有满身的劲儿使不完呢！”他表示，虽然中秋节不能回家团圆，但家里人也都支持他留下来。

“只要你们需要，我们随叫随到！”卸完货，已近凌晨，肖长利等人挥手告别了最后一个封控点，根据安排将车辆缓缓停在了天山一路的一处停车区，随时待命。

观海新闻/青岛晚报 首席记者 **张译心** 通讯员 **孙静秋 于思玮**

>>>党员先锋：
26个小时连续战斗 再累也愿意

“我！”“我！”“我！”……当接到上级组织抗疫的突击任务后，即墨区人力资源和社会保障局的党员干部第一时间响应号召，在短短半小时内，120余名党员干部主动请缨，申请加入突击队。在保证单位工作正常运转的前提下，区人社局选拔出首批70名党员干部，立即奔赴抗疫一线。他们克服个人困难，在电话中匆匆向家人告知情况，将闪亮的党徽佩戴在胸前，义无反顾地走向前方。

“立即准备再次入户进行核酸检测登记。”凌晨1时30分，刚刚整理完信息的队员还没来得及休息，某小区疫情防控分队队长薛英一句命令，区人社局全体突击队员立即穿戴好防护装备，领取物品，有序集合完毕。

而在此前的20个小时里，70名突击队员分为四组，有的在社区配合开展核酸采样，有的帮助居民整理派发物资，有的逐一打电话进行流调。某小区，20名突击队员在6个小时中，协同医务人员对小区内25个楼座的近3000人进行了核酸检测。另一个小区，突击队员爬楼梯、穿楼座，直到下午2时才吃上午饭，或蹲或站，狼吞虎咽。

“26个小时连续战斗，我们辛苦点不算什么，只要疫情能控制住，再累也愿意！我是党员，关键时候，我就应该冲上去！”在抗疫现场，即墨区人社局疫情防控分队队长王洪宽说。

■新闻多一点

1062支保供服务队下沉小区一线

即墨区对高风险区居民、居家隔离人员等，按照“足不出户、上门服务”原则，由社区网格员、志愿者、物业人员送货上门，落实无接触配送。对其他居民小区，完善保供企业包联机制，加大物资储备供应力度，以镇街为单位组建1062支保供服务队，由街道社区工作人员、网格员、志愿者、物业人员等组成，下沉到小区一线，有序组织物资发放工作，及时通知居民错峰取物，切实保障日常生活需要。

自疫情发生以来，即墨区紫光药业、医保城健康、宝业保康、同方药业、德顺诚五家药店主动服务，积极响应号召，践行社会责任，采取线上订购的方式，在疫情期间为居家群众提供用药需求。居民通过相应药店的二维码小程序按需订购，药店点对点配送到社区无接触配送点，由网格员或志愿者统一将药品送到居民家，整个配送过程要求无接触配送。对独居老人或无法使用智能手机的人群，可请社区志愿者协助订购。需要注意的是，“退热、止咳、抗病毒、抗生素、感冒”等五类药品不得在线订购。